



Patto di sussidiarietà ex DGR 894/2021 – Progetto esecutivo

Arci Liguria APS
in ATS con

Associazione Genitori Attivi Imperia - Centro Aiuto alla Vita - Associazione Centro Ascolto Caritas Sanremo - Associazione Profamilia - Caritas Intemelia - Croce Bianca Imperia ODV - Croce Bianca Pornassio - H.E.L.P. - Fondazione diocesana comunità servizi onlus - ACLI Savona - Anffas onlus Albenga - ARCI La Saletta - ARCI Savona - Arci Traumfabrik - Arcinova Pablo Neruda - Associazione Autismo Savona Guardami negli occhi APS - Associazione culturale per la famiglia Pippinin - Circolo Cantagalletto - Fare Musica APS - Noi per Voi - Consorzio Associativo Officine Solimano APS - Un club per amico - ADOC APS Savona - Associazione Compagnia Teatrale Salamander APS - A cielo aperto - Anteas Savona - Arcisolidarietà - Associazione Mornese - Liguria Ponente - AVIS Provinciale Savona - ADA Savona - AUSER Savona - Centro di Solidarietà Bianca Costa Bozzo onlus - 5678 Studio - ANSPI Liguria - APS Infanzia e cultura - APS La Stanza - Arcigay Genova - Approdo Lilia Mulas APS - Arciragazzi Liguria - Associazione Marco Rossi APS - Banda Musicale Città di Voltri APS - Circolo Vega - Consorzio Sportivo Pianacci - CSI Liguria - Gruppo Città di Genova - Helpcode - La giostra della fantasia ASD - Oratorio San Filippo ANSPI - Sulle ali della fantasia - Trillargento - UISP Comitato Territoriale Genova APS - UISP Comitato Regionale Liguria APS - UNIAUSER Genova - Università Popolare Sestrese APS - Alle ortiche APS - Cerchio Blu - Pro Loco Sampierdarena San Teodoro - Amici di Padre Umile - ANPAS Liguria - Centro di Solidarietà della Compagnia delle Opere Liguria - Circolo Arciragazzi Prometeo - Comitato umanità nuova - Associazione Consulta Diocesana per le attività in favore dei minori e delle famiglie ONLUS - Donna Oggi Arenzano ODV - Semi Foresti - Croce Oro Sciarborasca - Accademia del Chioistro - ADOC Genova e Liguria - AlVerde APS - ANGSA Liguria - Arci Genova - Arci Radio Gazzarra - ARCI Servizio Civile Liguria - Associazione GAU APS - AUSER regionale Liguria e territoriale Genova - Caleidoscopio - Circolo ARCI Music Line - Ecoistituto Reggio Emilia e Genova - LILT Genova - Teatro dell'Ortica - White Dove Progetto Educazione Aps - Cineguida - A.R.T.A. - Alpim - Associazione GAU ODV - Associazione Genovese Amici degli Animali (AGADA) - AUSER Liguria e Genova - IMFI - Istituto per le Materie e le Forme Inconsapevoli - La dimora accogliente - Nuova Acropoli Genova - P.A. Croce Bianca San Desiderio - UILDM Genova - Unione immigrati senegalesi - Volontari Don Orione - Abilità e Dignità - Cittadini Digitali ODV - Arciragazzi Tigullio - Centro Amici di Sant'Anna - CSI Chiavari - Lupus in fabula - Osservatorio Don Carlo Raffaelli - Polisportiva Ben-Essere - Associazione Arkè - Associazione Mornese Monleone - La Baia delle Favole - Consulta del Volontariato Rapallo - Aidea La Spezia - Anffas Spezia - ARCI La Spezia - Arci Pesca Fisa Comitato provinciale di La Spezia APS - ARCI Val di Magra - Associazione Crescere Insieme APS - I sogni di Benedetta - Angsa La Spezia - Gruppo di Protezione Civile Arci Val di Magra ODV - Gruppo di Protezione Civile Belaso ODV - Associazione Volontari di Protezione Civile mag.re VVF Rinaldo Enrico - Associazione La Famiglia - AVIS Provinciale La Spezia - Pegasus ASI prociv nazionale - UISP La Spezia e Val di Magra - Pubblica Assistenza Croce Gialla Volontari del Soccorso ODV

SOMMARIO

1 – PREMESSA

- 1.1. Introduzione
- 1.2. I passaggi organizzativi

2 – IL PROGETTO

- 2.1. GenerAzioni2022
- 2.2. Gli obiettivi specifici
- 2.3. I destinatari
- 2.4. Le proposte progettuali: uno sguardo d'insieme
- 2.5. Le azioni trasversali

3 – LA GOVERNANCE

- 3.1. La Governance generale del progetto
 - 3.1.1. L'Assemblea regionale ATS
 - 3.1.2. Le Aree Territoriali
 - 3.1.3. Il Comitato di coordinamento
 - 3.1.4. Il Comitato di Garanzia
- 3.2. La gestione del progetto
 - 3.2.1. Livello regionale
 - 3.2.2. Livello di area territoriale
 - 3.2.3. Le reti delle aree territoriali
- 3.3. La sfida della rete

4 – BUDGET PROGETTO E GESTIONE ECONOMICA

- 4.1. Delibere regionali
- 4.2. Risorse
- 4.3. Rendicontazione
- 4.4. Monitoraggio e valutazione

5 – SCHEDE DI AZIONE PROGETTUALE

- 5.1. Dettaglio allegati
 - 5.1.1. Griglia di sintesi
 - 5.1.2. Singole schede progettuali

1. PREMESSA

1.1. Introduzione

Il progetto “GenerAzioni2022” è prima di tutto il frutto di un lavoro condiviso e partecipato tra tutte le realtà che hanno aderito all’ATS. È anche il frutto di diverse esperienze in campo da alcuni anni che hanno contribuito a rendere meno difficile vivere per un ragazzo o una ragazza nella nostra regione. Usciamo da una crisi pandemica che ha modificato in modo significativo le nostre vite ma sappiamo altresì che le crisi non colpiscono le comunità in modo omogeneo. E in questo senso i più giovani, le loro aspettative e i loro progetti hanno subito un grave arresto in un quadro già parecchio compromesso. Vivere in Liguria infatti non era e non è facile per un under 35: i dati demografici, uniti ai dati relativi a occupazione e povertà nella nostra regione mettono in risalto condizioni di significativa difficoltà per le famiglie e quindi, di riflesso, per i più giovani. Solo per fare un esempio uno dei comuni con l’età media più vecchia del Paese secondo l’ultimo Censimento Statistico nazionale del 2018 è il comune di Fascia in provincia di Genova. Analogamente la nostra regione risulta la regione (insieme a Valle D’Aosta e Lazio) con il maggior numero di famiglie monoparentali. Come sappiamo inoltre la Liguria è una regione anziana. Secondo il Censimento ISTAT 2020 la popolazione residente è pari a 1.524.826 persone. L’indice di vecchiaia è il più alto d’Italia con un valore pari a 262,3 contro una media nazionale del 182,6. Per dare solo l’idea la Campania è quella con l’indice più basso con 138,6. 7,6 anziani censiti per ogni bambino residente contro una media del 5,1 nazionale, a conferma di quanto detto prima. In termini assoluti i giovani beneficiari del nostro progetto, ossia quelli compresi nella fascia di età 10/35 sono in Liguria 335.020 pari al 21,97% della popolazione. Importante segnalare in questo quadro il dato dei NEET (giovani “scoraggiati” che non studiano né lavorano), oggetto di diverse azioni del nostro progetto che in Liguria si attesta intorno ai 40 mila nella fascia d’età 15/29 pari al 20% della popolazione giovanile (dati ALFA Regione Liguria). Un quadro di cui abbiamo tenuto conto da subito sia nell’elaborazione del metodo che delle azioni progettuali e che ci hanno spinto a modellizzare un approccio di attivazione diretta dei ragazzi e delle ragazze che, prima di tutto, metta in circolo uno spirito innovativo nel campo delle “politiche giovanili” partendo proprio dai protagonisti e al tempo stesso ricostruisca fiducia ed intraprendenza tra i giovani quali attori protagonisti del futuro della nostra regione e del Terzo Settore. Abbiamo puntato a mettere al centro i temi da sempre centrali per la fascia 16-35: educazione, lavoro, socialità, cittadinanza attiva, che al tempo stesso sono i temi centrali dell’associazionismo diffuso e radicato nella nostra regione. Esperienze che attraverso il nostro progetto vengono messe in rete e potenziate nella loro efficacia come si può evincere dai dati e dai contenuti delle azioni. In questa delicatissima fase storica, nell’elaborazione delle azioni progettuali abbiamo considerato – e non poteva essere altrimenti – ciò che sta accadendo ai confini dell’Europa e quanto il nostro territorio regionale sia attraversato da anni da bambini e ragazzi che fuggono dai conflitti.

I numeri che compongono il progetto GenerAzioni 22 da questo punto di vista sono confortanti e ci restituiscono già adesso, solo sulla carta, una capacità di coinvolgimento dei ragazzi e delle ragazze dell'ATS promotrice molto significativa. Infine vale la pena soffermarsi sullo strumento che ci ha permesso di elaborare questa proposta progettuale avanzata: i Patti di Sussidiarietà come previsti dall'attuale normativa regionale n°42 del 2012. Uno strumento di grande aiuto per favorire protagonismo, crescita e responsabilità di tutta la comunità in un rapporto sempre più armonico tra pubblico e private sociale come dimostra anche il nostro progetto "GenerAzioni2022".

1.2. I passaggi organizzativi

Per dare corpo a quanto previsto dal "Patto" si è realizzato un percorso partito con il procedimento ad evidenza pubblica avviato da Regione Liguria con la **DGR 894/2021**, cui hanno partecipato **148** tra Associazioni di Promozione Sociale, Organizzazioni di Volontariato e Fondazioni di Terzo Settore. All'esito di questa prima fase si è costituita, nel mese di gennaio 2022, l'Associazione Temporanea di Scopo cui aderiscono **122** tra APS, ODV e FTS, con l'obiettivo – meglio, con l'impegno – di sviluppare una coprogettazione di valenza regionale.

In coerenza con la logica e lo spirito dei Patti di Sussidiarietà, e più in generale nella convinzione che la strada della partecipazione e della condivisione sia sempre quella preferibile, l'ATS ha da subito assunto modalità e metodologie tese a garantire il maggior coinvolgimento possibile.

Di seguito si dà schematicamente conto dei principali passaggi organizzativi di preparazione, condivisione e coprogettazione, già svoltisi e da svolgere:

15 ottobre 2021: DGR 894/2021

2 novembre 2021: termine manifestazione d'interesse

novembre 2021: individuazione di ARCI Liguria APS come capofila della costituenda ATS

17 dicembre 2021: riunione Enti aderenti per discussione documento costitutivo

30 dicembre 2021: invio documento costitutivo e calendario firme

dal 10 gennaio 2022: sottoscrizione ATS

24 gennaio 2022: riunione Area ASL 1 Imperia per elezione referente d'area e avvio lavori

24 gennaio 2022: riunione Area ASL 2 Savona per elezione referente d'area e avvio lavori

25 gennaio 2022: riunione Area ASL 3 Genova 1 per elezione referente d'area e avvio lavori

25 gennaio 2022: riunione Area ASL 4 Chiavari per elezione referente d'area e avvio lavori

26 gennaio 2022: riunione Area ASL 3 Genova 2 per elezione referente d'area e avvio lavori

26 gennaio 2022: riunione Area ASL 5 Spezia per elezione referente d'area e avvio lavori

3 febbraio 2022: riunione capofila e referenti d'area per predisposizione proposta budget

3 febbraio 2022: assemblea regionale ATS per elezione comitato di coordinamento e approvazione proposta budget

11 febbraio 2022: riunione comitato di coordinamento per validazione scheda progettuale

dal 16 febbraio al 7 marzo 2022: coprogettazione delle reti territoriali

1 marzo 2022: riunione comitato di coordinamento per definizione tempistiche progettazione esecutiva

15 marzo 2022: assemblea regionale ATS per validazione progetto esecutivo "GenerAzioni2022"

16 marzo 2022: invio del progetto “GenerAzioni2022” a Regione Liguria da parte del capofila ARCI Liguria APS

1 aprile 2022: avvio attività progettuali

entro il 30 giugno 2022: primo step di rendicontazione descrittiva, al fine di monitorare l’andamento delle attività all’interno delle aree territoriali ed eventualmente sostenerne lo sviluppo

entro il 30 settembre 2022: secondo step di rendicontazione economica, ad anticipare la rendicontazione finale

entro il 31 dicembre 2022: termine attività progettuali

entro il 31 marzo 2023: chiusura progettazione e rendicontazione attività

2. IL PROGETTO

2.1. GenerAzioni2022

“**GenerAzioni2022**” nasce e si sviluppa anzitutto dalla sensibilità che il Terzo Settore ha nei confronti del mondo giovanile, e dalla consapevolezza di quanto in realtà questo mondo ne contenga molti, moltissimi al suo interno. Un’istantanea, quella scattata dall’ATS, che ci restituisce un quadro molto variegato rispetto alla condizione giovanile che possiamo tuttavia riassumere in una sola parola: attenzione. I ragazzi e le ragazze, sia quelli più giovani che quelli più prossimi all’età adulta, pur nelle – ovvie – differenze di bisogni, desideri, aspettative, hanno anzitutto bisogno di comunità attente. Discorso sempre valido, ancor più valido oggi, a valle di due anni di pandemia che hanno aggravato fragilità preesistenti (causandone di nuove), aumentato il rischio di isolamento, ridotto gli spazi di socialità, ampliato le disuguaglianze economiche, sociali e culturali, introdotto nelle vite di ragazzi e ragazze un elemento per certi versi inedito: la paura della malattia e della morte.

Ecco quindi che il Terzo Settore, in piena coerenza con la sua funzione, si fa animatore di interventi e azioni progettuali che, pur variegati ed eterogenei, sanno e vogliono essere quanto più organici. In questo senso la ricchezza e il valore aggiunto portato da ciascun componente dell’ATS emerge, con forza, dal combinato disposto delle **88 azioni proposte da GenerAzioni2022**.

Già il nome, del resto, ci consegna alcuni elementi di riflessione. Il primo: pensare e progettare attività con e per i giovani è una responsabilità dell’intera comunità, anche di chi giovane non è (più). In questo senso lo sforzo messo in campo da realtà anche molto diverse tra loro, spinte dal desiderio di mettersi in gioco per dedicare risorse ed energie alle ragazze e ai ragazzi, deve essere valorizzato: dall’incontro tra *generazioni* può sortire molto di buono a patto che, com’è logico, tale incontro sia ben pensato, presidiato e curato.

Ma non basta incontrarsi, ovviamente: il nostro territorio in generale, e la componente giovanile in particolar modo, ha bisogno di sperimentare strade nuove, di attivarsi, di agire, in una parola: ha bisogno di *azioni*. Azioni non fini a sé stesse, ma azioni in grado di attivare processi ulteriori, stimolare riflessioni, sostenere e incentivare la partecipazione e il protagonismo dei giovani, azioni quindi in grado di *generarne* altre.

2.2. Gli obiettivi specifici

Posto l'obiettivo generale dell'ATS, definito dalla DGR 894/2021 nella costruzione di un modello di intervento con i giovani, "GenerAzioni2022" persegue alcuni obiettivi specifici, anche questi desunti dalla DGR e dal documento costitutivo dell'ATS stessa:

- 01.** Promuovere il protagonismo dei giovani attraverso la loro partecipazione in attività a carattere sociale, culturale, ambientale, in risposta ai bisogni della comunità locale, che valorizzino le competenze già possedute e consentano loro di svilupparne nuove;
- 02.** Favorire l'accesso dei giovani a iniziative e progetti pensati con e per loro, o che comunque garantiscano una particolare attenzione a tutti i giovani, compresi quelli maggiormente a rischio di esclusione, consentendo loro di impiegare il tempo libero per sviluppare il proprio benessere e la propria crescita personale;
- 03.** Promuovere sane abitudini e consapevolezza in tema di alimentazione, alcool, sostanze, gioco, ecc., anche con la possibilità di attivare ricadute nei confronti di ragazzi/e più piccoli/e e di *peer education*, attivazione di interventi di sostegno ed eventuale orientamento verso servizi specialistici;
- 04.** Sviluppare progetti di prevenzione secondaria in connessione con tutti i servizi sociali, sanitari (neuropsichiatria infantile, salute mentale, tossicodipendenze, disturbi alimentari) e della giustizia, anche attraverso la creazione di spazi per adolescenti.
- 05.** Favorire l'acquisizione di autonomie e l'adozione di scelte consapevoli rispetto al proprio percorso di vita, attraverso percorsi dedicati ai/alle ragazzi/e più fragili e a rischio devianza o esclusione e ai giovani che si trovano fuori dai contesti di formazione/educazione o lavoro da più di 4 mesi (NEET), promuovendo l'avvicinamento e/o il ri-avvicinamento a percorsi formativi.
- 06.** Favorire la mobilità, lo scambio, l'incontro fra giovani; la fruizione della cultura e la produzione culturale giovanile"

La lettura incrociata delle **88 azioni progettuali territoriali** proposte restituisce un quadro molto esaustivo in riferimento al presidio di ciascuno di questi obiettivi, come risulta dalla lettura della tabella seguente che riporta, sinteticamente, il numero di azioni progettuali dedicate al raggiungimento di ciascun obiettivo specifico:

AREA TERRITORIALE	OBIETTIVI					
	O1	O2	O3	O4	O5	O6
ASL 1	5	5	6	1	3	6
ASL 2	13	16	8	4	7	9
ASL 3	33	31	20	12	18	20
ASL 4	8	8	9	2	1	7
ASL 5	8	7	6	2	5	6
TOTALE	67	67	49	21	34	48

Predominanti, ed è senz'altro in linea con le competenze del Terzo Settore, le azioni collegate al protagonismo ed alla partecipazione giovanile (O1 e O2) senza che questo si traduca, tuttavia, in una disattenzione rispetto agli altri obiettivi specifici.

2.3. I destinatari

Il perimetro delimitato dalla DGR 894/2021 è molto ampio, individuando come target di riferimento i giovani dall'adolescenza (e quindi dai 10 anni) ai 35 anni. Per questo, in sede di definizione delle singole azioni progettuali l'ATS ha convenuto di diversificare le proposte sulla base di alcune fasce di età, con la possibilità di prevedere azioni a cavallo. Ecco quindi che, nei grafici seguenti, possiamo vedere come ciascuna area territoriale abbia saputo immaginare azioni dedicate alle diverse fasce d'età con una prevalenza di impegno, perlomeno in termini quantitativi, nei confronti della fascia di giovani in età scolare.

AREA ASL 1 IMPERIA Destinatari diretti per fasce d'età

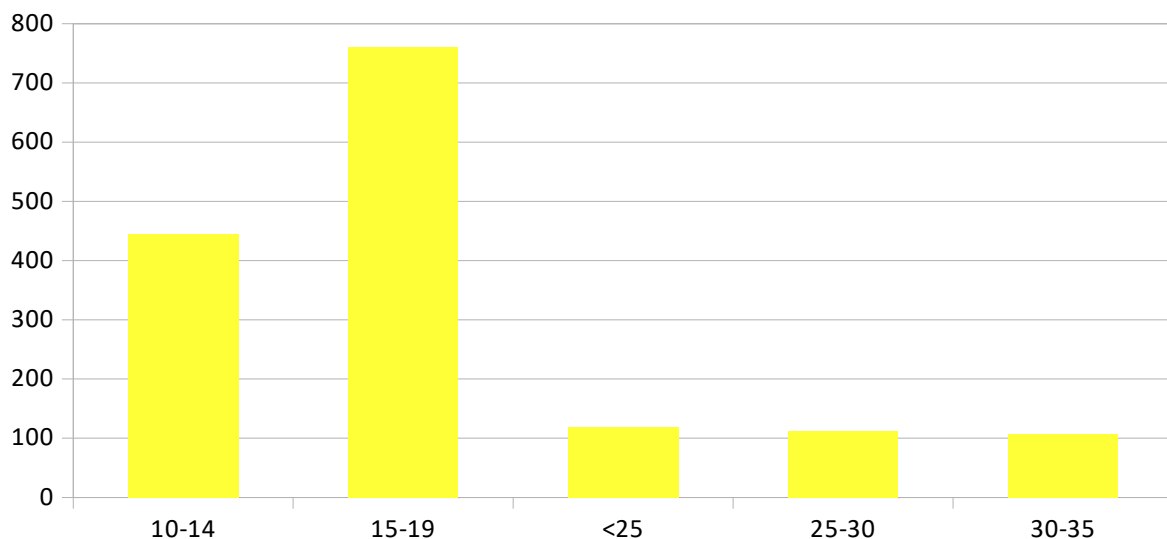

AREA ASL 2 SAVONA
Destinatari diretti per fasce d'età

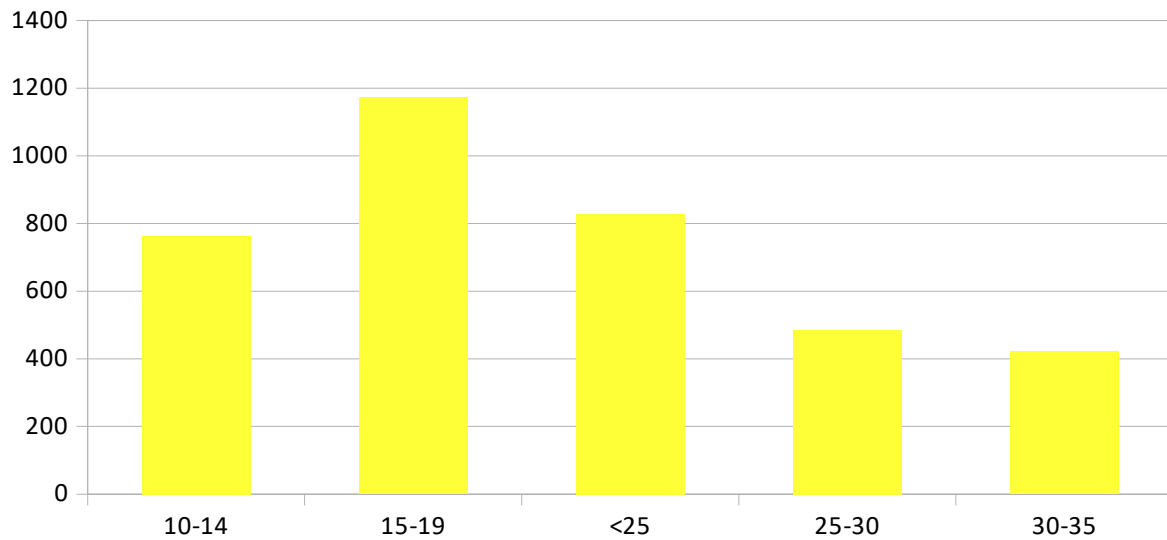

AREA ASL 3 GENOVA
Destinatari diretti per fasce d'età

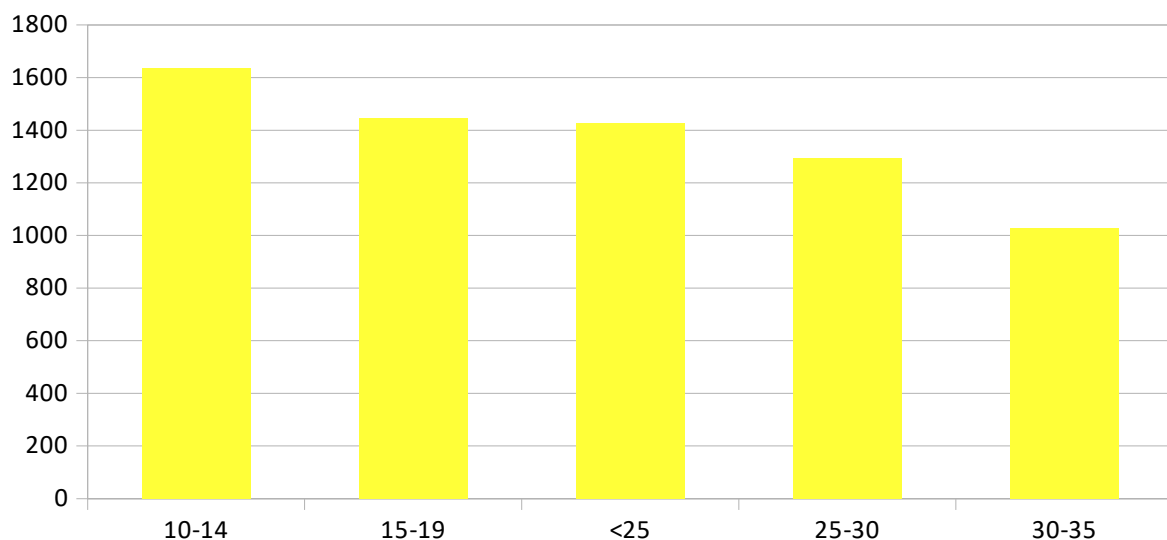

AREA ASL 4 CHIAVARI Destinatari diretti per fasce d'età

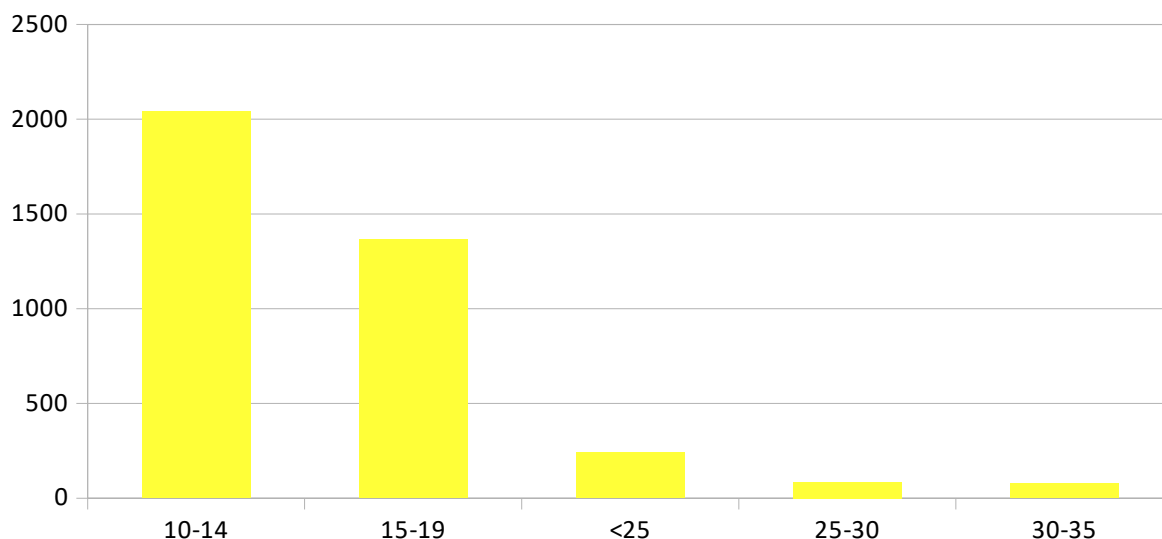

AREA ASL 5 LA SPEZIA Destinatari diretti per fasce d'età

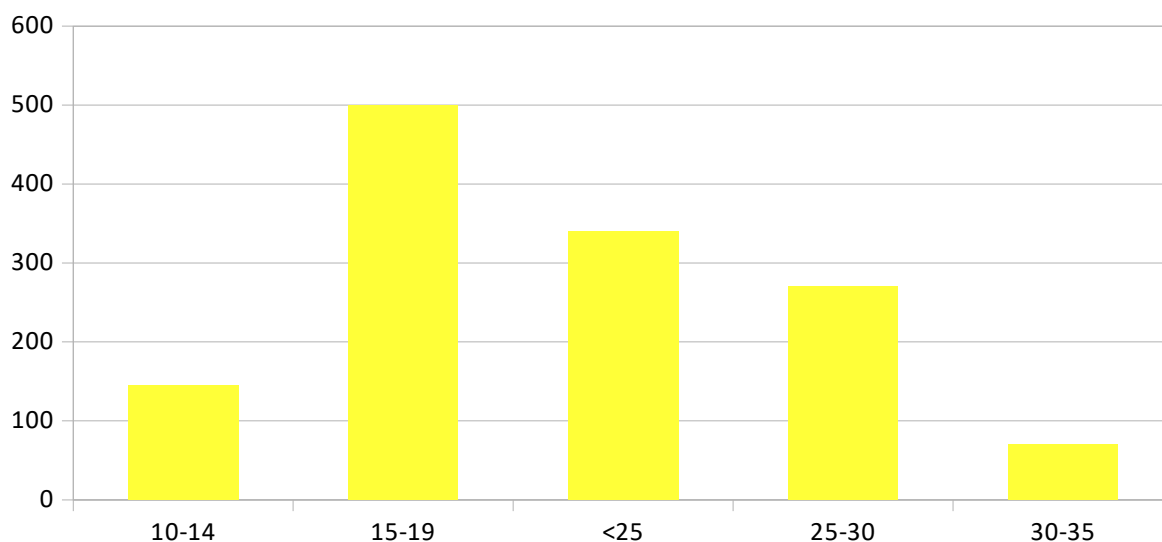

“GenerAzioni2022” ambisce quindi a coinvolgere complessivamente oltre **17000** ragazzi e ragazze tra Ventimiglia e Sarzana, con una copertura del territorio omogenea pur in presenza, com'è naturale in un territorio come il nostro, di un'abbondanza di proposte lungo la costa e nei principali centri urbani.

A questi numeri vanno ovviamente aggiunti quelli, altrettanto significativi seppur di difficile quantificazione, dei destinatari indiretti che, in una stima prudenziale, possiamo definire nell'ordine delle **40000** persone tra famigliari, cittadinanza, docenti, educatori, amministratori locali..

2.4. Le proposte progettuali: uno sguardo d'insieme

Rimandando agli allegati per una lettura di dettaglio delle singole azioni proposte, è utile in questa sede evidenziare alcuni elementi di sicuro interesse, sia rispetto al coinvolgimento dei giovani come parte attiva dei percorsi che "GenerAzioni2022" si propone di attivare, sia per quanto riguarda le modalità o, come le intendiamo definire in questa sede, i "filoni tematici" attraversati dalle singole azioni.

Per quanto concerne il primo aspetto va fatta una piccola premessa: in azioni progettuali come quelle proposte da "GenerAzioni2022" la definizione di "destinatario diretto" rischia di essere riduttiva. I giovani che parteciperanno alle azioni, infatti, non avranno mai un ruolo passivo, di attesa, ma saranno sempre coinvolti e stimolati all'azione. Chiarito questo aspetto, l'ATS ha comunque deciso di valorizzare, con apposita rilevazione, il dato di under 35 tra le equipe di volontari, collaboratori e risorse umane impegnate nello sviluppo delle azioni. Anche in questo caso, una traduzione grafica può aiutare a mettere in luce l'elemento quantitativo.

AREA ASL 1 IMPERIA
Percentuale di under 35 (in giallo) sul totale dei volontari coinvolti

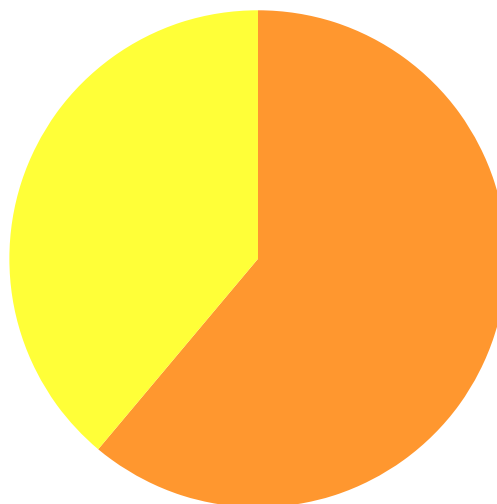

AREA ASL 2 SAVONA
Percentuale di under 35 (in giallo) sul totale dei volontari coinvolti

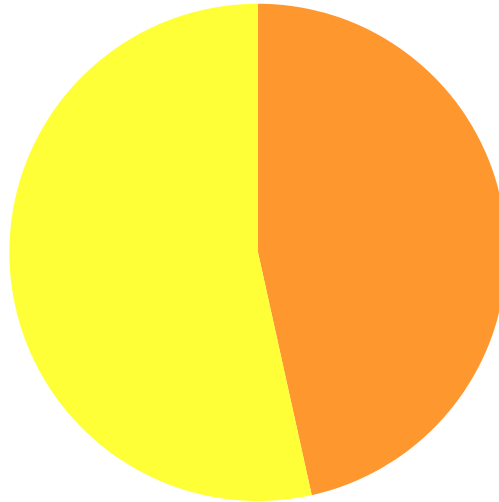

AREA ASL 3 GENOVA
Percentuale di under 35 (in giallo) sul totale dei volontari coinvolti

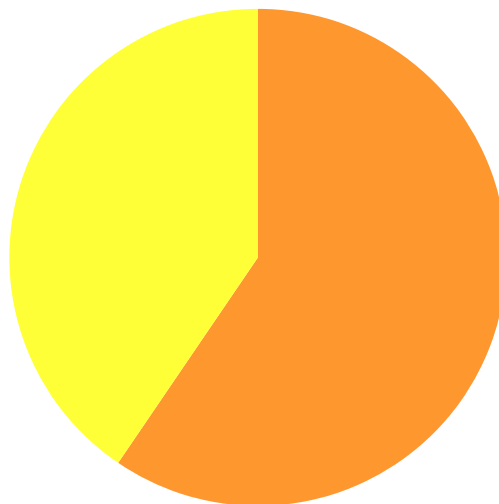

AREA ASL 4 CHIAVARI
Percentuale di under 35 (in giallo) sul totale dei volontari coinvolti

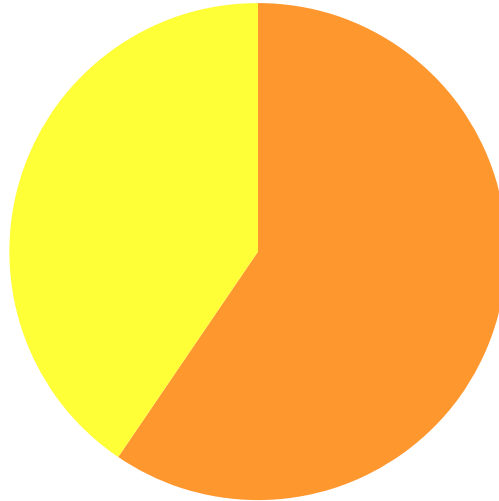

AREA ASL 5 LA SPEZIA
Percentuale di under 35 (in giallo) sul totale dei volontari coinvolti

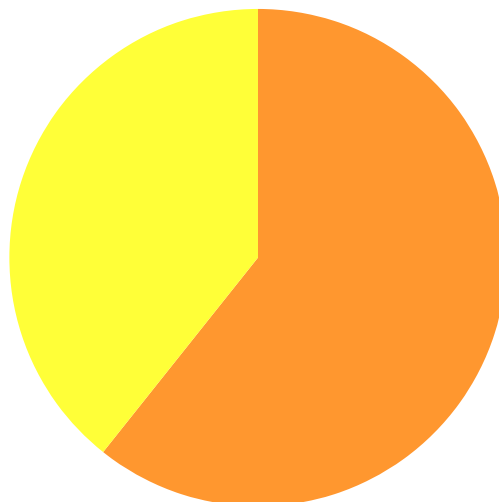

Complessivamente quindi il **44% dei circa 1900 volontari**, collaboratori e dipendenti coinvolti in “GenerAzioni2022” **ha meno di 35 anni**. Un ottimo indicatore di come il Terzo Settore, pur nelle difficoltà del periodo, sia capace di favorire l’attivazione in prima persona dei ragazzi e delle ragazze. Basi pensare che la fascia d’età compresa tra i 15 e i 35 anni rappresenta, sul totale della popolazione ligure (esclusi gli under 14), appena il 20% (dati ISTAT 2020).

Venendo al secondo elemento d’interesse, abbiamo in precedenza introdotto il tema dei “*filoni tematici*”, che andiamo ora a meglio definire. Sarebbe improprio, in una rete così ampia, parlare di “*modalità*” e “*metodologie*”: ogni realtà infatti, pur nella condivisione di intenti e nell’ambito di una progettualità comune, è portatrice di pratiche, teorie, approcci peculiari e, per certi versi, unici. Pur partendo da questa consapevolezza, tuttavia, è possibile restituire la ricchezza delle azioni proposte individuando alcuni “*filoni tematici*”, di fatto nulla più che ambiti di azione aggregati per affinità tematiche.

Ed ecco quindi che **27** azioni hanno a che fare con l’animazione territoriale, **25** con il gioco e le attività all’aria aperta, ben **36** con la promozione del volontariato e l’attivazione nei confronti delle comunità, **11** con l’accesso ad offerte culturali, **33** investono nei giovani come soggetti attivi in percorsi artistici ed espressivi, **9** si rivolgono specificatamente ai giovani NEET, **22** presidiano la fragilità, **15** guardano all’ambiente e alla cura del territorio e, infine, **18** si ripropongono di lavorare con i giovani per quanto riguarda gli stili di vita.

Un affresco, senz’altro riduttivo, delle tante proposte offerte da “GenerAzioni2022”.

FILONI TEMATICI - GenerAzioni2022

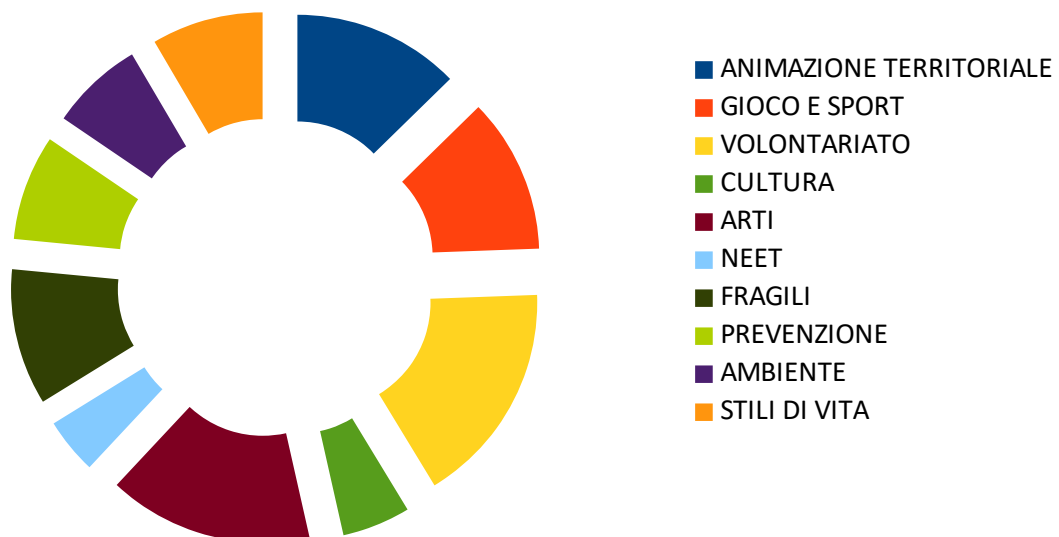

2.5. Le azioni trasversali

Accanto e attorno alle azioni progettuali territoriali, frutto della coprogettazione nelle aree ASL, si inseriscono alcune azioni trasversali di livello regionale, pensate per garantire unitarietà e coordinamento alle attività dell'ATS favorendo la conoscenza reciproca, lo scambio delle esperienze e la più ampia diffusione alle proposte messe in campo con "GenerAzioni2022".

Scendendo nel dettaglio le azioni trasversali sono le seguenti:

- **Coordinamento "GenerAzioni2022"**

Di competenza del capofila ARCI Liguria APS, si concretizza nella gestione della rete, nel supporto alle associazioni aderenti in tutte le fasi di coprogettazione e rendicontazione, nella cura dei rapporti e delle comunicazioni con Regione Liguria e Forum del Terzo Settore e, più in generale, delle relazioni con tutti gli attori interni ed esterni all'ATS, istituzionali e associativi.

- **Facilitazione reti territoriali**

In capo alle associazioni individuate dalle assemblee d'area come referenti, si sostanzia nell'accompagnamento delle coprogettazioni d'area, nel supporto alle associazioni e nella partecipazione al comitato di coordinamento dell'ATS

- **Comunicazione**

Azione gestita in maniera coordinata dal capofila ARCI Liguria APS e dal Forum del Terzo Settore, allo scopo di garantire un'adeguata diffusione delle opportunità offerte da "GenerAzioni2022" nei confronti dei destinatari e, più in generale, di tutti gli stakeholders presenti sul territorio regionale. Tale azione, grazie al coordinamento del Forum del Terzo Settore, si svolgerà in stretta sinergia con gli altri Patti di sussidiarietà coevi a "GenerAzioni2022", il Patto "Povertà educativa" ed il Patto "Sport inclusivo", e di concerto con Regione Liguria.

- **Formazione, Bilancio Sociale/Valutazione d'impatto**

A cura del Forum del Terzo Settore, azioni trasversali non solo a "GenerAzioni2022" ma anche ai già citati Patti "Povertà educativa" e "Sport inclusivo", a supporto delle organizzazioni impegnate nelle azioni di progetto e a rafforzare, globalmente, l'azione dell'ATS, anche in funzione dell'obiettivo generale indicato dalla DGR 894/2021.

- **Evento finale "GenerAzioni2022"**

Azione promossa dal capofila ARCI Liguria APS, di concerto con il Forum del Terzo Settore e Regione Liguria, con l'obiettivo di promuovere, al termine delle azioni progettuali, un evento di disseminazione dei risultati ottenuti con "GenerAzioni2022" e di confronto sui modelli possibili di intervento con i giovani, anche ai fini della futura replicabilità.

Riflessione a parte merita l'azione trasversale "Emergenza Ucraina". Proprio nelle settimane che hanno visto l'ATS impegnata nel percorso di coprogettazione, infatti, con l'invasione dell'Ucraina da parte dell'esercito russo è deflagrato il conflitto tra i due paesi. Come accade in ogni guerra le prime vittime sono i più indifesi: civili di ogni età e genere, minori, bambini. Sin dal principio di questo ultimo, terribile, conflitto, la macchina della solidarietà e dell'accoglienza si è messa in moto. Anche la nostra regione sta facendo la sua parte, e molte delle realtà aderenti all'ATS hanno già cominciato ad accogliere, come fanno da sempre, chi scappa dalla guerra. Tra queste persone molti sono i minori, ed è naturale per un'ATS come la nostra attivarsi per intervenire su alcuni dei bisogni che stanno emergendo in queste ore. Con l'azione trasversale "Emergenza Ucraina" vogliamo, d'intesa con Regione Liguria, Forum del Terzo Settore e in stretta sinergia con tutti gli attori istituzionali coinvolti, attivare risorse utili a favorire l'inserimento delle ragazze e dei ragazzi ucraini nelle attività del progetto GenerAzioni2022 e nelle azioni degli altri patti di sussidiarietà, anzitutto sostenendo gli sforzi tesi a garantire la necessaria mediazione linguistica e, ove possibile, culturale. Non si esclude, inoltre, di sostenere piccoli interventi di sostegno psicologico che possano essere d'aiuto nell'affrontare una situazione drammatica. Tutto ciò in un quadro di chiarezza che prevede che le nostre attività e le nostre azioni sono da sempre aperte a tutte e tutti senza alcuna distinzione.

Operativamente tale azione, in questa prima fase imputata alla responsabilità del capofila, sarà affidata alle cure di un gruppo di lavoro composto dal Comitato di coordinamento dell'ATS ma aperto a chi, tra i membri dell'ATS, vorrà dare il proprio contributo. Ogni passaggio sarà, lo ribadiamo, concordato con Regione Liguria, Forum del Terzo Settore e più in generale con tutti i soggetti istituzionali coinvolti, a partire logicamente dal mondo della scuola.

A queste azioni trasversali di livello regionale se ne aggiungo alcune di area, in particolare per quanto riguarda l'area ASL 2 e l'area ASL 4 dove le associazioni referenti – ACLI Savona e CSI Chiavari – sono state incaricate dall'area di portare avanti azioni progettuali a servizio e beneficio dell'intera area. Nel primo caso, quello di Savona, l'azione si concretizzerà in una mappatura dei bisogni dei destinatari, da realizzarsi in collaborazione con CSV POLIS e con il Campus Universitario di Savona, al fine di dare ulteriori strumenti alle azioni future della rete. Nel caso di Chiavari l'area territoriale ha deciso di destinare una parte del finanziamento richiesto ad una azione di promozione delle opportunità offerte sul territorio dalla rete associativa, con l'obiettivo di mettere il maggior numero possibile di destinatari in condizione di poter partecipare alle attività.

3. LA GOVERNANCE

3.1. La Governance generale del progetto

La Governance del Patto di sussidiarietà “Giovani” è affidata dalla DGR 894/2021 ad una Cabina di regia composta dal Settore Politiche Sociali, Terzo Settore, Immigrazione e Pari Opportunità e dal Servizio Università e Politiche Giovanili della Regione Liguria, da Alisa, da Aliseo, dal Forum del Terzo Settore, e da 5 Direttori Sociali, in rappresentanza dei rispettivi territori delle Conferenze dei Sindaci. Alla Cabina di regia è affidato il compito di valutare l’andamento dei progetti sia in fase di elaborazione sia nella fase attuativa e di valutarne l’efficacia anche in termini di qualità delle attività da svolgere.

Allo scopo di garantire una adeguata gestione dell’ATS e delle attività da svolgere, l’ATS si è data la seguente organizzazione interna:

3.1.1. Assemblea regionale dell’ATS: composta da tutti i membri che sottoscrivono l’ATS, ha il compito di definire le linee guida generale della progettazione, partecipare alla definizione e quindi licenziare il progetto finale e il budget complessivo di spesa e monitorare che le azioni progettuali realizzate in ciascun territorio siano coerenti con il progetto. L’Assemblea dell’ATS si riunisce almeno 3 volte: inizialmente per la validazione della proposta di progetto esecutivo, in itinere per un confronto sull’andamento del progetto e in prossimità della fine del progetto. Cura inoltre – operativamente sostenuta dal Comitato di Coordinamento – l’organizzazione insieme a Regione Liguria di un momento pubblico di restituzione degli esiti del progetto.

3.1.2. Le Aree Territoriali: per facilitare il lavoro di progettazione e realizzazione delle attività progettuali l’ATS ha definito 6 aree progettuali territoriali che rappresentano i gruppi di lavoro dei 6 territori (una per ASL 1, ASL 2, ASL 4 e ASL 5, 2 per ASL3); le aree hanno il compito di definire ed elaborare, in base all’idea progettuale generale, i progetti e le relative azioni da svolgere sui vari territori che compongono il progetto regionale validato dall’Assemblea regionale dell’ATS. Ogni area progettuale territoriale ha individuato un proprio referente che al fine di comporre il Comitato di coordinamento dell’ATS.

3.1.3. Comitato di Coordinamento dell’ATS: composto dal capofila, dai 6 referenti delle aree territoriali e da un rappresentante delle associazioni regionali (intendendo come associazioni regionali le associazioni che hanno sede operativa stabile in almeno tre aree progettuali territoriali); ha il compito di coordinare dal punto di vista generale il progetto, accompagnando l’elaborazione dei documenti progettuali e i budget delle varie linee di azione per i dovuti passaggi in assemblea regionale. Inoltre, una volta avviate le azioni progettuali, avrà il compito di supervisionarle, accompagnandone l’implementazione, e di verificare la rendicontazione finale del progetto.

3.1.4. Il Comitato di Garanzia: composto da un rappresentante dell'Organismo Unitario del Terzo Settore, da un rappresentante del capofila e da un rappresentante della Regione Liguria: ha il compito di garanzia, tutela, rappresentanza e promozione e in particolare di validare gli interventi posti in essere.

3.2. La gestione del progetto

3.2.1. Livello regionale

Per realizzare gli obiettivi fissati dalla DGR 894/2021 si è costituita una ATS Regionale composta dai soggetti di terzo settore che hanno preso parte alla manifestazione d'interesse e, successivamente, hanno confermato la propria disponibilità attraverso la sottoscrizione del documento costitutivo che fissa le finalità dell'ATS:

- Valorizzare il principio di sussidiarietà così come espresso dall'art. 118 della Costituzione, attraverso il riconoscimento dell'autonoma iniziativa dei soggetti privati senza finalità di profitto a titolo di esercizio di pubblica funzione sociale volta a rispondere ai bisogni della popolazione giovanile del nostro territorio.
- Valorizzare il ruolo del Terzo Settore nell'ambito dei principi espressi dall'art. 3 della Costituzione in relazione all'impegno sussidiario per "rimuovere gli ostacoli" per la piena cittadinanza dei giovani, anche attraverso le competenze, le risorse e la presenza dell'associazionismo, che implementa il valore costituzionale della cittadinanza organizzata che opera per gli interessi e i beni comuni secondo l'art. 18 della Costituzione
- Favorire il percorso di co-progettazione tra i soggetti aderenti, stimolando e promuovendo le progettualità in rete, al fine di elaborare il progetto di attività d'interesse regionale dedicate a minorenni e giovani.
- Promuovere la partecipazione di tutti i soggetti privati senza finalità di profitto che hanno aderito alla procedura ad evidenza pubblica di cui alla premessa;
- Operare, nei territori delle differenti Province Liguri, all'elaborazione del progetto esecutivo sulla base delle linee guida delle citate dgr.
- Garantire che il progetto esecutivo, nelle sue articolazioni, copra il territorio regionale.
- Promuovere l'empowerment dei giovani, l'acquisizione di nuove competenze realizzando azioni che abbiano al centro il loro protagonismo attivo e fattivo nelle comunità, in una logica di esplicita utilità sociale.
- Garantire la realizzazione di azioni che siano rispettose della parità di genere e che non siano in alcun caso discriminatorie (per provenienza culturale/geografica, disabilità, genere, orientamento sessuale, religione etc.)
- Garantire che le attività avranno carattere sociale, espressivo, ambientale, culturale, artistico, sportivo e del tempo libero;

- Promuovere l'impegno delle associazioni a mettere a disposizione risorse, competenze e la loro presenza e relazioni territoriali per attività giovanili ovvero per facilitare l'implementazione di iniziative progettate/gestite da giovani (in modalità peer to peer), siano esse in spazi/iniziativa associativi o presso le loro comunità
- Promuovere l'avvicinamento e/o il ri-avvicinamento a percorsi formativi per giovani a rischio di esclusione lavorativo-formativa/neet ovvero già in tali situazioni
- Contrastare la fragilità e la solitudine, i comportamenti a rischio, le problematiche di abuso alcolico, disordine alimentare, ludopatia e l'esclusione dalla vita sociale, anche alla luce delle difficoltà socio-relazionali connesse all'evento pandemico mondiale, attivando esperienze di prevenzione secondaria in connessione con i servizi specialistici sociosanitari e della giustizia
- Favorire la mobilità, lo scambio, l'incontro fra giovani; la fruizione della cultura e la produzione culturale giovanile

L'ATS ha inteso dotarsi dell'organizzazione descritta nel paragrafo precedente per curare le differenti fasi di confronto, coprogettazione, realizzazione delle attività, disseminazione e rendicontazione, individuando in ARCI Liguria APS il soggetto capofila.

3.2.2. Livello di area territoriale

In ogni area territoriale si è costituito un gruppo di lavoro, ad eccezione dell'Area ASL 3 Genova dove, in funzione dell'eccezionale numero di associazioni aderenti all'ATS, si sono costituiti due gruppi che hanno operato comunque in stretto contatto. Tali gruppi di lavoro, meglio definiti come assemblee di area territoriale, rappresentano uno degli snodi decisivi nell'azione di rete promossa e stimolata dal Patto di sussidiarietà. Ogni area ha individuato con passaggi assembleari partecipati il proprio referente che, insieme al capofila ARCI Liguria APS e ad ADOC Genova e Liguria (in quanto associazione regionale), compongono il comitato di coordinamento dell'ATS, le cui funzioni sono state meglio dettagliate nel paragrafo precedente.

AREA TERRITORIALE	ASSOCIAZIONE	REFERENTE
ASL 1	ASSOCIAZIONE CENTRO ASCOLTO CARITAS SANREMO	Paola Raffaglio
ASL 2	ACLI SAVONA	Iolanda Sandrone
ASL 3	ANSPI LIGURIA	Giorgia Castelli, Stefano Dossi
ASL 3	AUSER LIGURIA E GENOVA	Ileana Scarrone
ASL 4	CSI CHIAVARI	Cristiano Simonetti
ASL 5	ANGSA LA SPEZIA	Alberto Brunetti

3.2.3. Le reti delle aree territoriali

Una delle ricadute più evidenti e positive dei Patti di sussidiarietà è data dalla messa a sistema delle relazioni che ogni associazione ha costruito nel corso degli anni. Di più: stimolare il confronto tra associazioni, all'interno delle aree territoriali, ha consentito l'aggregazione di "reti nella rete", con azioni progettuali promosse di concerto da due o più realtà aderenti all'ATS. Dalla lettura incrociata delle azioni emerge una ricchezza di reti, rapporti col territorio, relazioni con pochi termini di paragone. Tutte frecce all'arco di "GenerAzioni2022", che potrà contare su ognuno di questi nodi per raggiungere i destinatari e favorire azioni *con* e *per* i giovani.

Ecco, in una tabella, la fotografia dell'ATS e delle sue reti interne (tra soggetti aderenti all'ATS) ed esterne (con associazioni, enti locali, distretti socio sanitari, cooperative, scuole, Università, aziende, imprese sociali, parrocchie, gruppi informali):

AREA TERRITORIALE	RETE INTERNA	RETE ESTERNA	TOT
ASL 1	ASSOCIAZIONE GENITORI ATTIVI IMPERIA - CENTRO AIUTO ALLA VITA - ASSOCIAZIONE CENTRO ASCOLTO CARITAS SANREMO - ASSOCIAZIONE PROFAMILIA - CARITAS INTEMELIA -CROCE BIANCA IMPERIA ODV - CROCE BIANCA PORNASSIO -H.E.L.P.	USR - CSA IMPERIA - COMUNE DI IMPERIA - CENTRO AGGREGATIVO GIOVANILE PUERTO - AGESCI IMPERIA 1 - COMUNE DI SANREMO - CONSULTORIO ASL 1 - FONDAZIONE VILLA ORMOND - CENTRO ANTIVIOLENZA ISV - ACCADEMIA BELLE ARTI - LICEO CASSINI - I DEPLASTICATI ODV - COOPERATIVA ANCORA - EFFETTO FARFALLA APS - DSS IMPERIA - DSS SANREMO - DSS VENTIMIGLIA - SERVIZIO MINORI COMUNE DI SANREMO - CASA SOGGIORNO ESTIVO - SS SANREMESE CALCIO - PISCINA COMUNALE SANREMO - EQUITAZIONE RANCH EUCALYPTUS - CSVPOLIS - CENTRO SCOLASTICO REDEMPTORIS MATER - FEDERAZIONE CONSULTORI LIGURI - PARROCCHIA SACRA FAMIGLIA - MUSICARTE - ANFFAS ONLUS IMPERIA - IL CAMPO DELLE FRAGOLE APS - SCOUT IMPERIA - CIA IMPERIA	40
ASL 2	FONDAZIONE DIOCESANA COMUNITÀ SERVIZI ONLUS - ACLI SAVONA - ANFFAS ONLUS ALBENGA - ARCI LA SALETTA - ARCI SAVONA - ARCI TRAUMFABRIK - ARCINOVA PABLO NERUDA - ASSOCIAZIONE AUTISMO SAVONA GUARDAMI NEGLI OCCHI APS - ASSOCIAZIONE CULTURALE PER LA FAMIGLIA PIPPININ - CIRCOLO CANTAGALLETTO - FARE MUSICA APS - NOI PER VOI - CONSORZIO ASSOCIATIVO OFFICINE SOLIMANO APS - UN CLUB PER AMICO - ADOC APS SAVONA - ASSOCIAZIONE COMPAGNIA TEATRALE SALAMANDER APS - A CIELO APERTO - ANTEAS SAVONA - ARCISOLIDARIETÀ - ASSOCIAZIONE MORNESE - LIGURIA PONENTE - AVIS PROVINCIALE SAVONA - ADA SAVONA - AUSER SAVONA	CARITAS SAVONA - COOPERATIVA PROGETTO CITTÀ - CSV POLIS - ASL2 - CAMPUS UNIVERSITARIO DI SAVONA - ASD ASSOCIAZIONE BASKET INTEGRATO ALBENGA - COTTON MUSIC FACTORY - COMUNE DI URBE - VALBORMIDA FORMAZIONE - ARCIMEDIA COOP SOCIALE - APS OPERAI E IMPIEGATI - CRCS BERGEGGI APS - APS LA GENERALE - TRATTORIA DEL MUTUO SOCCORSO - GS LA FAMIGLIARE APS/ASD - CNGEI SAVONA - ASSOCIAZIONE ARTÙ APS - CROCE ROSSA - ISTITUTO STUDI LIGURI SAVONA - COMPLESSO MUSEALE CAPPELLA SISTINA E CATTEDRALE DI SAVONA - COMUNITÀ DI SANT'EGIDIO SAVONA - CIRCOLO LA SPERANZA - GENITORI DE LA NS FAMIGLIA - NUOVOFILMSTUDIO APS - RAINDOGS HOUSE APS - PRO	81

		<p>MUSICA ANTIQUA - ASSOCIAZIONE AGEVOLANDO - PROGETTO CARE LEAVERS NETWORK ITALIA - DIPARTIMENTO SALUTE MENTALE ASL 2 - CRAL PORTO - APS LEGINESE - LICEO SCIENTIFICO ORAZIO GRASSI - ASSOCIAZIONE AMICI DEL LICEO CHIABRERA - BABAJAGA ARTE E SPETTACOLO APS - ANFFAS - CONSULTA DEL VOLONTARIATO DI FINALE LIGURE - SCUOLA SECONDARIA SECONDO GRADO "A.ISSEL" FINALE LIGURE - CENTRO DON PIERINO - CEA CENTRO EDUCAZIONE AMBIENTALE CAIRO MONTENOTTE - CONSULTA GIOVANILE CAIRO MONTENOTTE - LAC - LABORATORI DI ANALISI DELLA COMUNICAZIONE APS - COMUNE DI ALASSIO PROTEZIONE CIVILE - PARROCCHIA SANT'AMBROGIO ALASSIO - SOMS ALASSIO - CONFRATERNITA SANTA CATERINA D'ALESSANDRIA D'EGITTO VERGINE E MARTIRE - COMUNE DI ALBENGA - US ACLI SAVONA - COMUNE DI SAVONA - COMUNE DI VADO LIGURE - COMUNE DI ALBISSOLA MARINA - COMUNE DI FINALE LIGURE - IC VADO LIGURE - SMS ALLA ROCCA SAVONA - PROGETTO CITTÀ COOPERATIVA SOCIALE - COMPLESSO BANDISTICO CITTÀ DI SAVONA A. FORZANO - ATLANTIDE GIOCHI SAVONA - ASSOCIAZIONE ANZIANI VADESI</p>	
ASL 3	<p>CENTRO DI SOLIDARIETÀ BIANCA COSTA BOZZO ONLUS - 5678 STUDIO - ANSPI LIGURIA - APS INFANZIA E CULTURA - APS LA STANZA - ARCIGAY GENOVA - APPRODO LILIA MULAS APS - ARCIRAGAZZI LIGURIA - ASSOCIAZIONE MARCO ROSSI APS - BANDA MUSICALE CITTÀ DI VOLTRI APS - CIRCOLO VEGA - CONSORZIO SPORTIVO PIANACCI - CSI LIGURIA - GRUPPO CITTÀ DI GENOVA - HELPCODE - LA GIOSTRA DELLA FANTASIA ASD - ORATORIO SAN FILIPPO ANSPI - SULLE ALI DELLA FANTASIA - TRILLARGENTO - UISP COMITATO TERRITORIALE GENOVA APS - UISP COMITATO REGIONALE LIGURIA APS - UNIAUSER GENOVA - UNIVERSITÀ POPOLARE SESTRESE APS - ALLE ORTICHE APS - CERCHIO BLU - PRO LOCO SAMPIERDARENA SAN TEODORO - AMICI DI PADRE UMILE - ANPAS LIGURIA - CENTRO DI SOLIDARIETÀ DELLA COMPAGNIA DELLE OPERE LIGURIA - CIRCOLO ARCIRAGAZZI PROMETEO - COMITATO UMANITÀ NUOVA - ASSOCIAZIONE CONSULTA DIOCESANA PER LE ATTIVITÀ IN FAVORE DEI MINORI E DELLE FAMIGLIE ONLUS - DONNA OGGI ARENZANO ODV - SEMI FORESTI - CROCE ORO SCIARBORASCA - ACCADEMIA DEL CHIOSTRO - ADOC GENOVA E LIGURIA - ALVERDE APS - ANGSA LIGURIA - ARCI GENOVA - ARCI LIGURIA APS - ARCI RADIO GAZZARRA - ARCI SERVIZIO CIVILE LIGURIA - ASSOCIAZIONE GAU APS - AUSER REGIONALE LIGURIA E TERRITORIALE GENOVA - CALEIDOSCOPIO - CIRCOLO ARCI MUSIC LINE - ECOISTITUTO REGGIO EMILIA E GENOVA - LILT GENOVA - TEATRO DELL'ORTICA - WHITE DOVE PROGETTO EDUCAZIONE APS - CINEGUIDA - A.R.T.A. - ALPIM - ASSOCIAZIONE GAU ODV -</p>	<p>ASSOCIAZIONE CULTURALE IL LABORATORIO MUSICALE GENOVESE - ASD PAESE DELLE MERAVIGLIE - IC LAGACCIO - CIV BALBI - CAG IL MOSAICO - ISTITUTO CONTUBERNIO - COOP LA COMUNITÀ - ASD NAIMA ACADEMY - CENTRO DI AGGREGAZIONE LA LOCOMOTIVA - CENTRO DI AGGREGAZIONE CAPRA AZZURRA - CO.LI.DO.LAT. - SUQ GENOVA - IC CORNIGLIANO - APS CENTRO STORICO RAGAZZI - COOP SOC LA SALLE - COOP SOC IL SENTIERO DEL MOVIMENTO RAGAZZI - ORATORIO PARROCCHIA S.M. IMMACOLATA - AGESCI GENOVA 55 - CENTRO SOCIO ASSISTENZIALE SANITARIO PEGLIESE - ASD UNIONE SPORTIVA SAN MARZIANO - M.I.A. - COMITATO TERRITORIALE ARCIGAY IMPERIA - APERTAMENTE - COMITATO TERRITORIALE ARCIGAY SAVONA - LA CASA NEL PARCO ETS - ASSOCIAZIONE ITALIANA ALL'EDUCAZIONE DEMOGRAFICA - ANLAIDS LIGURIA - ASSOCIAZIONE UTRI MARE - MUNICIPIO VII GENOVA PONENTE - AGORÀ SCS - SOCIETÀ SALVAMENTO VOLTRI - SIPARIO STRAPPATO - BANDA MUSICALE CITTÀ DI COGOLETO - CLUB VELICO COGOLETO - IC VOLTRI 1 - IC VOLTRI 2 - SCUOLA PRIMARIA PARITARIA S.ANTONIO - DEFENCE FOR CHILDREN - IC PRA' - IL CE.STO - ATS 34 GENOVA PONENTE - CSI GENOVA - CSI IMPERIA - CSI LA SPEZIA - CSI SAVONA - SCUOLA DELLO SPORT - CONI - SPORT AND GO SSDRL - CROCERA STADIUM - COOP SPORT SERVICE SSDRL - LEGAMBIENTE LIGURIA - FEDERAZIONE ITALIANA ESCURSIONISMO LIGURI - ACCADEMIA PSICOPEDAGOGICA PHILOS - DISPO UNIGE - UILT</p>	165

	<p>ASSOCIAZIONE GENOVESE AMICI DEGLI ANIMALI (AGADA) - AUSER LIGURIA E GENOVA - IMFI - ISTITUTO PER LE MATERIE E LE FORME INCONSAPEVOLI - LA DIMORA ACCOGLIENTE - NUOVA ACROPOLI GENOVA - P.A. CROCE BIANCA SAN DESIDERIO - UILDM GENOVA - UNIONE IMMIGRATI SENEGALESI - VOLONTARI DON ORIONE - ABILITÀ E DIGNITÀ - CITTADINI DIGITALI ODV</p>	<p>LIGURIA - ALYAT DANZA ASD - PARROCCHIA S.GIOVANNI BATTISTA - PATTO AREA EUROSPIN - VILLA ROSA - AMBOISESSI SMS TEGLIA - PARROCCHIA SAN SIRO NERVI - CENTRO ARTISTICO EMIL ASD - MUNICIPIO I GENOVA CENTRO EST - ODV L'ALBERO DEI SORRISI - DISORDERDRAMA - LANZA DEL VASTO - VISUAL THINK - GRUPPO GIOVANI ANPAS LIGURIA - LA GIOSTRA DELLA FANTASIA SCS - RETE SCUOLE MIGRANTI - FITA LIGURIA - CIRCOLO VELICO ARENZANO - COMETA BLU ETS - ASSOCIAZIONE ARGO - CENTRO SERVIZI PER LA FAMIGLIA CENTRO OVEST - CENTRO SCUOLE NUOVE CULTURE - RETE ACT - LABORATORIO DI SOCIOLOGIA VISUALE - CIRCOLO ARCI UISP MERLINO - APS MISTO 22 - CLUB OPERAIO UGUAGLIANZA - ARCI IMPERIA - ITTL NAUTICO SAN GIORGIO - IC MARASSI - IC BORZOLI - IC SCUOLA NINO BIXIO - ASSOCIAZIONE GAU ASD - TRASHTeam APS - ACCADEMIA LIGUSTICA DI BELLE ARTI - ARCI LAVORATORI STURLESÌ - ARCI PICCHIA - CENTRO DISTURBI ALIMENTARI - CENTRO INCLUSIONE SOCIALE - CENTRO SOCIALE QUARTO - CENTRO SOCIO RIABILITATIVO F.BASAGLIA - DIP. SALUTE MENTALE E DIPENDENZE QUARTO - FABBRICA MUSICALE - GRUPPI SCOUT QUARTO - TENNIS TAVOLO GENOVA ASD - AZIENDA AGRICOLA CASA SOTTOCOLLE - SOTTOCOLLE SCS - ASSOCIAZIONE CINOFILI DA SOCCORSO "IL BRANCO" - A.DE.S.SO. - U.S.S.M GENOVA - FADIVI...E OLTRE - LA TABACCA! - AGESCI GENOVA 51 - PROVINCIA RELIGIOSA SAN BENEDETTO DI DON ORIONE - CENTRO SAS PEGLIESE - ASSOCIAZIONE VILLAGGIO VOLONTARIATO - ASSOCIAZIONE NOI HANDIAMO</p>	
<p>ASL 4</p>	<p>ARCIRAGAZZI TIGULLIO - CENTRO AMICI DI SANT'ANNA - CSI CHIAVARI - LUPUS IN FABULA - OSSERVATORIO DON CARLO RAFFAELLI - POLISPORTIVA BEN-ESSERE - ASSOCIAZIONE ARKÈ - ASSOCIAZIONE MORNESE MONLEONE - LA BAIÀ DELLE FAVOLE - CONSULTA DEL VOLONTARIATO RAPALLO</p>	<p>NOI DI PILA - AMICI DEL PARCO - A PASSO DI...DANZA - AUSER TIGULLIO GOLFO PARADISO - ATS CASSETTE ROSSE - COMUNE DI RAPALLO - IISS F.LICETI - LICEO DA VIGO - AGORÀ SCS - LINK - RETE DI GIOVANI PER RAPALLO - GRUPPO GIOVANI C.A.S.A. - ORATORIO PARROC. S. MARIA DEL CAMPO - GRUPPO ATTIVITÀ FORMATIVE E RICREATIVE PARROC. S.ANNA - CSI SAFE SPORT E CULTURA ASD - ASS. AMICI DI SIMONE - POLISPORT. VALFONTANABUONA - POLISPORT. AMICIZIA FAMIGLIA - ASS. SORDOMUTI TIGULLIO - COMUNE DI CICAGNA - COMUNE DI COGORNO - CSI COMITATO DI MILANO - CROCE ROSSA DI CICAGNA - CROCE ROSSA DI COGORNO - ASD MEZZANEGO - COMITATO DI LOVARI - ASD AMICI DEI LAGHI DI GIACOPIANE - ENTE PARCO NATURALE REGIONALE AVETO - COMUNE DI MEZZANEGO - COMUNE DI BORZONASCA - COMUNE DI NÈ - COMUNE DI SAN COLOMBANO CERTENOLI - COMUNE DI CARASCO - COMUNE DI CASARZA LIGURE - COMUNE DI SESTRI LEVANTE - COMUNE DI CASTIGLIONE CHIAVARESE - COMUNE DI REZZOAGLIO - COMUNE DI MONTEBRUNO - COMUNE DI FONTANIGORDA - COMUNE DI ROVEGNO - POLISPORT. AMICIZIA FAMIGLIA - ASSOCIAZIONE</p>	<p>53</p>

		POKROVA	
ASL 5	AIDEA LA SPEZIA - ANFFAS SPEZIA - ARCI LA SPEZIA - ARCI PESCA FISA COMITATO PROVINCIALE DI LA SPEZIA APS - ARCI VAL DI MAGRA - ASSOCIAZIONE CRESCERE INSIEME APS - I SOGNI DI BENEDETTA - ANGSA LA SPEZIA - GRUPPO DI PROTEZIONE CIVILE ARCI VAL DI MAGRA ODV - GRUPPO DI PROTEZIONE CIVILE BELASO ODV - ASSOCIAZIONE VOLONTARI DI PROTEZIONE CIVILE MAG.RE VVF RINALDO ENRICO - ASSOCIAZIONE LA FAMIGLIA - AVIS PROVINCIALE LA SPEZIA - PEGASUS ASI PROCIV NAZIONALE - UISP LA SPEZIA E VAL DI MAGRA - PUBBLICA ASSISTENZA CROCE GIALLA VOLONTARI DEL SOCCORSO ODV	ASSOC. SPEZIADINAMIKA - CNGEI - L'EGALITè - IISS EINAUDI/CHIODO - LICEO MAZZINI - A.L.I.CE LA SPEZIA ONLUS - COMUNE DELLA SPEZIA - ARCI FAVARO APS - COMUNE DI LA SPEZIA - SERVIZI SOCIOSANITARI DEL COMUNE DI LA SPEZIA - SCUOLA SECONDARIA DI I GRADO "ALCIDE CERVI" - ASD BASKET GIOVANI C.PAPINI - ASD OLIMPIA - INSIEME PER I DIRITTI DEI NOSTRI FIGLI ODV - SIGERIC COOPERATIVA - LUNIGIANA SOSTENIBILE - PANGEA SRL - AZIONE CATTOLICA ITALIANA - ASDSUNDAY - FONDAZIONE IL DOMANI DELL'AUTISMO - COMUNE DI SANTO STEFANO MAGRA - ASSOCIAZIONE NAZIONALE VIGILI DEL FUOCO LA SPEZIA ODV - LIFE ON THE SEA ODV - SIGERIC COOPERATIVA - MR R. FOOD - GLI SPINOSI - PER IL MARE - PARROCCHIA IMMACOLATA CONCEZIONE ROMITO MAGRA - PARROCCHIA SAN FRANCESCO SPEZIA - DSS 17 - DSS 18 - AVIS COMUNALE LA SPEZIA - FEDERAZIONE ITALIANA CINOFILIA SPORT E SOCCORSO FICSS - ASI LIGURIA	50
ATS	122	267	389

Una rete già ampia che, aprendosi ulteriormente al territorio, ha più che triplicato il suo dimensionamento: una grande opportunità, ma anche una grossa responsabilità per "GenerAzioni2022".

3.3. La sfida della rete

Va da sé che una rete di tali dimensioni pone, dal punto di vista organizzativo, notevoli sfide. Anche per questo l'ATS ha da subito deciso di dotarsi di alcune risorse – meglio dettagliate nei paragrafi precedenti – proprio nell'ottica di garantire ad ogni passaggio la cura adeguata. Tutta la prima fase di coprogettazione è stata quindi accompagnata da decine di riunioni, scambi di comunicazioni e momenti di riflessione collettiva; anche grazie alla tenacia con cui si è insistito sulla strada della partecipazione e della condivisione sono nate, in seno alle aree territoriali, alcune collaborazioni di cui è possibile rintracciare i primi esiti già nelle proposte di azione progettuale. Una relazione feconda sia per le organizzazioni più strutturate, di livello provinciale e regionale, che per le associazioni e le realtà di zona o, in alcuni casi, di quartiere. Una relazione che proseguirà anche durante la fase operativa di "GenerAzioni2022": periodicamente le aree territoriali e gli altri organi di gestione dell'ATS si riuniranno per fare il punto sullo stato dell'arte, intervenire laddove necessario a sostegno delle azioni progettuali, e fare in modo che non sbiadisca lo spirito comunitario e collettivo con cui si è lavorato in questa prima fase. Il tutto in piena coerenza con la logica e lo spirito dei Patti di sussidiarietà, dunque: la rete cresce e si allarga con l'obiettivo di sviluppare azioni e pratiche efficaci e innovative a servizio del territorio, nell'interesse prioritario

dei giovani liguri. Da ultimo, è importante sottolineare come una rete così ampia e così eterogenea agevolerà il lavoro di modellizzazione degli interventi fissato dalla DGR 894/2021 come obiettivo generale e come tale assunto dall'ATS: tra le sfide che "GenerAzioni2022" porta con sé senz'altro la più affascinante.

4. BUDGET PROGETTO E GESTIONE ECONOMICA

4.1. Delibere regionali

Dal punto di vista normativo, a valle del Decreto Ministeriale n. 93 del 7 agosto 2020 adottato dal Ministero del lavoro e delle politiche sociali, con cui è stato emanato l'atto di indirizzo recante, per l'anno 2020, l'individuazione degli obiettivi generali, delle aree prioritarie di intervento e delle linee di attività finanziabili attraverso le risorse incrementali assegnate dall'articolo 67 del D.L. n. 34 del 2020, convertito dalla L. n. 77 del 2020, al Fondo per il finanziamento di progetti e di attività di interesse generale nel Terzo Settore, di cui all'articolo 72 del Codice del Terzo Settore, cui hanno fatto seguito le note dell'Organismo Unitario di rappresentanza del Terzo Settore del 15/04/2021 e del 5/10/2021, la Regione Liguria ha emanato la seguente delibera:

Delibera di Giunta Regionale n.894/2021 ad oggetto "Procedimento ad evidenza pubblica per la coprogettazione di iniziative di interesse generale a valere sul Fondo ministeriale anno 2020 - D.M. n. 93 del 07/08/2020 e per l'individuazione dei soggetti attuatori (Organizzazioni di Volontariato, Associazioni di Promozione Sociale e Fondazioni di Terzo Settore, art.72 D.Lgs. 117/2017) – Aree "Giovani" e "Azioni di contrasto della povertà educativa (...)", con ciò accertando e prenotando 883.965,00€ per l'Area "Giovani".

Tale DGR definisce le risorse a disposizione, gli obiettivi e le finalità del progetto riprese in parte nel presente documento.

4.2. Risorse

Oltre alle risorse definite nella DGR succitata, "GenerAzioni2022" prevede il contributo delle realtà aderenti all'ATS che si concretizzerà attraverso alcune principali linee:

- valorizzazione volontariato (secondo le indicazioni fornite da Regione Liguria)
- valorizzazione risorse umane
- risorse strumentali proprie, eventuali sedi, strutture e materiale vario per le attività
- risorse economiche proprie

Il progetto nel suo insieme prevede un costo complessivo pari a **1.283.262,67€**.

Tale costo sarà sostenuto per circa il **69%** attraverso la richiesta di finanziamento della Regione Liguria (**883.965,00€**) e per il restante **31%** attraverso il cofinanziamento delle realtà aderenti all'ATS (**399.297,67€**).

Anche per quanto riguarda la definizione del budget l'ATS ha deciso di darsi un metodo di lavoro il più possibile partecipato e democratico. La proposta di budget è stata discussa e approvata in sede di assemblea regionale, ma non solo: al netto di una piccola percentuale (circa il **10%**) dedicata ad azioni trasversali, tra cui la voce "Emergenza Ucraina", definita insieme a Regione Liguria e Forum del Terzo Settore come illustrato in precedenza, il resto del budget è stato affidato direttamente alle aree per sostenere il lavoro di coprogettazione. Per quanto riguarda il budget distribuito sui vari territori e destinato alle attività specifiche, si è valutato di destinare alle varie macro-aree, (identificate nelle 5 ASL Liguri), una quota fissa pari al **5%** del totale suddivisa in modo eguale su tutte le macroaree con l'intento di valorizzare al meglio anche i "piccoli" territori e una quota variabile pari al restante **95%**, definita in base all'incidenza delle associazioni presenti nell'ambito territoriale sulla totalità delle associazioni presenti nell'ATS.

A seguito dei criteri sopra indicati e della progettazione di dettaglio che è stata portata avanti in questi mesi, il budget definitivo ad oggi è il seguente:

PATTO GIOVANI – BUDGET GESTIONE – GenerAzioni 2022			
PREVENTIVO BUDGET GENERALE GESTIONE PROGETTO			
AMBITO PROGETTUALE	Costo totale	Totale Importo Finanziamento	Importo Cofinanziamento
COORDINAMENTO PROGETTO E SPESE GESTIONE	37.142,86 €	26.000,00 €	11.142,86 €
GESTIONE RETI TERRITORIALI	12.857,14 €	9.000,00 €	3.857,14 €
Azione Trasversale Rete comunicazione	11.428,57 €	8.000,00 €	3.428,57 €
Azione Trasversale formazione	4.285,71 €	3.000,00 €	1.285,71 €
Azione Trasversale Bilancio sociale / Valutazione d'impatto	5.714,29 €	4.000,00 €	1.714,29 €
Azione Trasversale Emergenza Ucraina	37.983,68 €	37.983,68 €	0,00 €
Attività conclusiva	7.297,47 €	5.107,87 €	2.189,60 €
Ambito ASL 1	84.954,60 €	57.244,40 €	27.710,20 €
Ambito ASL 2	224.372,88 €	154.798,20 €	69.574,68 €
Ambito ASL 3	587.199,27 €	404.204,00 €	182.995,27 €
Ambito ASL 4	100.077,00 €	70.053,00 €	30.024,00 €
Ambito ASL 5	169.949,20 €	104.573,85 €	65.375,35 €
TOTALE GENERALE	1.283.262,67 €	883.965,00 €	399.297,67 €

4.3. Rendicontazione

La rendicontazione sarà garantita grazie all'individuazione di indicatori precisi sia quantitativi che, prioritariamente, qualitativi e sarà predisposta una modulistica univoca per tutti i soggetti che partecipano alla progettazione. Tale modulistica, con tutte le indicazioni inerenti la rendicontazione, sarà predisposta in collaborazione con la Regione Liguria e consegnata a tutti i partecipanti entro il mese di aprile 2022. Si immagina inoltre di prevedere due differenti step rendicontativi: un primo step di rendicontazione descrittiva, al fine di monitorare l'andamento delle attività all'interno delle aree territoriali ed eventualmente sostenerne lo sviluppo, da tenersi entro il 30 giugno 2022, ed un secondo step di rendicontazione economica, ad anticipare la rendicontazione finale, da svolgersi entro il 30 settembre 2022.

La documentazione completa con tutti i rendiconti e le relazioni sulle attività svolte saranno consegnate entro il 31 marzo 2023, salvo differenti indicazioni da parte di Regione Liguria.

4.4 Monitoraggio e valutazione

Tutti i progetti possono essere analizzati durante il loro svolgimento, attraverso specifici strumenti di monitoraggio che saranno individuati di concerto con il Forum del Terzo Settore e con Regione Liguria, oltre che alla conclusione dello stesso, attraverso la rendicontazione predisposta, la cui definizione verrà realizzata su indicazione dei funzionari amministrativi del settore coinvolto della Regione Liguria.

5. SCHEDE DI AZIONE PROGETTUALE

In conclusione desideriamo rimarcare l'importanza del lavoro svolto in questi mesi di coprogettazione, sottolineando l'impegno e la dedizione messi in campo da tutte le parti in causa. A riprova di quanto affermato sta la grande partecipazione garantita dai membri dell'ATS a tutti i momenti di confronto e riflessione comune, non scontata specie tenendo conto che, nella grande maggioranza dei casi, si tratta di associazioni che vanno avanti solo grazie all'impegno dei volontari. Allo stesso modo va sottolineato lo sforzo da parte di Regione Liguria e del Forum del Terzo Settore nell'accompagnare passo passo tutte le fasi di coprogettazione, e le proficue sinergie sorte in seno alla cabina di regia, con all'orizzonte anche la possibilità di offrire dei webinar formativi a sostegno delle attività territoriali.

Al presente documento alleghiamo alcuni strumenti di lavoro che integrano e completano quanto esposto in questa sede, e quindi la griglia di sintesi delle azioni progettuali e le singole schede di azione progettuale.

5.1 Dettaglio Allegati

5.1.1. Griglia di sintesi

5.1.2. Singole schede progettuali

ALL. 1 – MACROAREA ASL 1 / ALL. 2 – MACROAREA ASL 2 / ALL. 3 – MACROAREA ASL 3 / ALL. 4 – MACROAREA ASL 4 / ALL. 5 – MACROAREA ASL 5

Per il capofila ARCI Liguria APS

Walter Massa

Stefano Busi